И выбрал в спутники коня…

Одно из первых воспоминаний детства – отец подсаживает его на коня.
- Крепче держись в седле, сынок.
Мальчишка задыхается от счастья и радости. Гладит атласную шею, гриву… Мимо проплывают взгорки и лесные чащи села Прудное, где он родился.

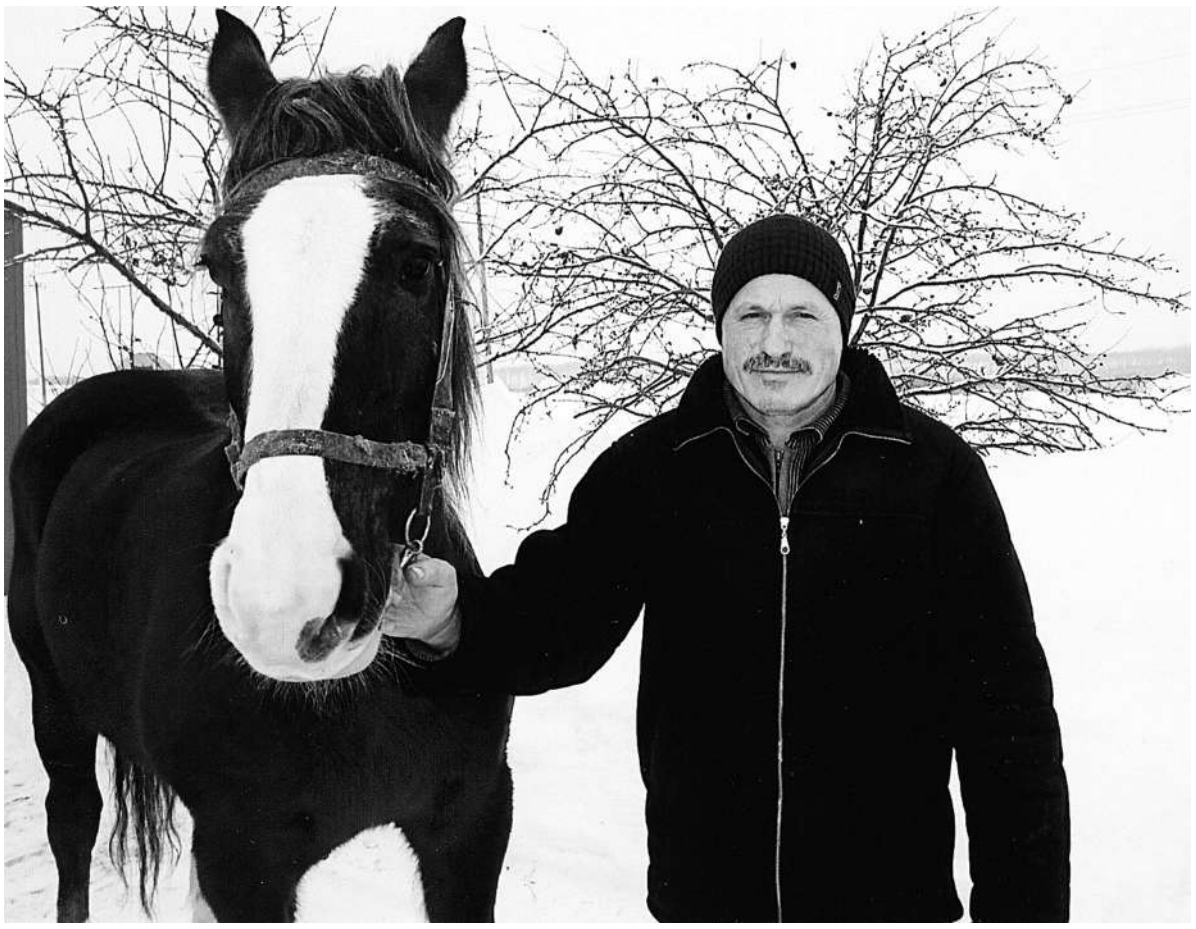

- Именно тот день и решил судьбу, - говорит Александр Флигинских. – Ничто так меня в жизни не интересовало, как животные, и прежде всего лошади.

И эту привязанность он унаследовал у отца Петра Тихоновича, проработавшего скотником на ферме всю жизнь. На попечении были не только коровы, но и два десятка лошадей. В ту пору это была основная помощница селян на огородах, а Петр Тихонович, как говорится, был первым парнем на деревне. Многим землякам ранней весной надо было заборонить участки, нарезать борозды под посадку картофеля, а осенью вспахать надел.

- Приходилось под запись «эксплуатировать» коня, - рассказывал Петр Тихонович. – Не приведи очередь нарушить…

Это сейчас практически в каждом доме имеется мотоблок, у некоторых «Дашки» - так именуют на селе Т-16. Но и сегодня нет-нет, да и обращаются то ли соседи, то ли жители близлежащих улиц, прилегающих к Молодежной, на которой проживает трудолюбивая семья Флигинских. На подворье содержатся две лошади. Одна используется как рабочая, в основном на ферме – 20 лет, а вторую Александр Петрович начал только обучать. Приобрести её помог интернет.

Прямо на подворье доставили бизнесмены из Старого Оскола.

С животными соседствует железный конь - «Фольцваген – Поло».

И хотя «лошадей» в его моторе гораздо больше, но это ничуть не принижает для Флигинских роль одной лошадиной силы, которой требуется овёс, а не так взлетевший в цене бензин. Автомобиль им необходим для поездки в Новохоперск Воронежской области, в котором проживает с семьёй дочь Олеся. Внуков не забывают с женой Галиной.

Старшая Яна практически все каникулы не покидает бабушку и дедушку - любовь взаимная.

- Видели бы, как она радуется лошадям, - рассказывал Петр Тихонович. – В третьем поколении тяга к животным передалась. Любит на санях прокатиться, всё погоняет лошадку, с ветерком предпочитает промчаться. Сколько радости…

Все животные, содержащиеся на подворье, приносят удовольствие семье Флигинских. Ибо не хлопотали бы с двумя лошадьми, двумя коровами, телёнком, кроликами, птицей. А ведь за всем нужен уход. И повседневный.

…Давно стало своеобразной традицией, что при подведении итогов работы животноводов в СПК «Большевик», в списке победителей одним из первых значится Александр Флигинских. Когда я поинтересовался, в чём его успех, заведующий МТФ №5 Михаил Жидких ответил коротко:

- А всё просто. Человек на своём месте. Он трудится на одной и той же ферме, занимается одним и тем же делом двадцать три года – не бывает срывов. Об этом, в частности, свидетельствуют результаты работы. Среднесуточный привес телёнка в январе составил 1048 граммов.

Не один крупный гурт прошёл через его руки. Выражение «прошёл через руки» - здесь не условное. Телята попадают к нему в десятидневном возрасте. Нередко с рук приходится кормить. Тут никакие механизмы не в силах состязаться с человеком.

А если говорить о таких людях, как Флигинских, то тем более: ведь он, что называется, выхаживает своих подопечных, отдавая им частицу души.

Условия, в которых приходится трудиться Александру Петровичу, не лучше, чем у многих других животноводов. Механически убирается только навоз, да и помещение не идеальное, с низким потолком и маленькими окошками. Но этого как-то не замечаешь, потому что, в первую очередь, бросается в глаза тот порядок, в котором содержится эта изрядно послужившая постройка. Чтобы поддерживать её в образцовой чистоте, телятнику приходится трудиться, не жалея сил.

За годы работы Флигинских накопил солидный опыт выращивания молодняка молочных гуртов. Он хорошо освоил технологию выпойки заболевших телят. Каким-то чутьём, интуицией, помноженной на опыт, улавливает переломные моменты в течение болезни животного, учитывает особенности его организма, точно отмеряет норму дачи молока, вводит лекарства, использует проверенные многолетней практикой народные снадобья из трав.

- У Петровича может погибнуть телёнок только из числа безнадёжных, - рассказывает заведующий МТФ №5 Михаил Жидких. - Но бывает это исключительно редко. В 2018 году, например, он обеспечил стопроцентную сохранность молодняка.

Но труд телятника измеряется не только количеством сохранённых животных, но и килограммами полученного привеса. Эти показатели взаимозависимы и одинаково значимы. В течение минувшего года – зимой ли, летом – Флигинских неизменно добивался, как это было и раньше, высоких результатов в продуктивности молодняка. Среднесуточные привесы выращенных им до шестимесячного возраста телят составили 989 граммов. Поголовье в летний период достигало 150 телят, а в эти зимние дни на попечении Александра Петровича их 64.

Сколько тут труда, сколько упорства, сколько вложенных сил – знает, наверное, один Александр Петрович!..

… День прошёл в хлопотах незаметно. В стойлах прибавилось четыре телёнка. Из родилки их перевели. И так в феврале будет почти ежедневно – пошёл массовый отёл, а значит и работы у животновода прибавится.

- Ничего, «Маруся», справимся, поглаживая «кормилицу» по круглым бокам, - шутливо сказал Флигинских. Порой она понимает хозяина без слов, послушна. Все корма на ней перевожу.

Крепчал мороз. «Маруся» застоялась покуда хозяин наводил порядок в помещении, а, отправившись в путь, сразу побежала трусцой. Под полозьями саней звонко поскрипывал снег. А вот уже и знакомая калитка, у входа в которую поджидал Александра и «Марусю» 84-летний Пётр Тихонович. Он, правда, давно уже сам верхом не ездил на лошади. Что же, годы, болезни берут своё. Довольствуется санями-розвальнями.

Радуется, что сын перенял любовь к животным. Бредит ими и правнучка Яна. В прадеда!

- Так оно и должно быть, - сказал на прощанье Флигинских младший и, обращаясь к присутствующему, заведующему фермой добавил:

- Михаил Иванович я уже дважды выезжал на орловской рысистой . Обучаю. Будет выездной. Прибудут внуки в гости, привозите, прокачу!

Разве только их: всю детвору села Большебыково. Уж больно он привязан к ней.

АЛЕКСЕЙ ВОРОБЬЁВ
Фото автора

Подворье - общее дело

Известно, что сельские жители встают рано. Но даже среди них есть такие, в домах которых свет зажигается раньше других. В селе Арнаутово к ним относится молодая семья Алексея и Алины Вожевых. В зимнюю пору лишь за окошком забрезжит рассвет, супруги уже на ногах.

Когда мы приехали ко двору молодой семьи, то утренняя дойка пяти бурёнок, которых ласково называет по кличкам хозяин, уже была закончена. В будни и праздники хозяюшке облегчает труд доильный аппарат. Ежедневно сдают до 70 литров сортового молока, что позволяет пополнять семейный бюджет. Его сбор с подворий осуществляет ИП «Ромах».

Поутру Алексей разложил в кормушки душистое сено, которое пережёвывали кормилицы. Беседа с ним состоялась на подворье, где со всех сторон издавали голоса животные. В хозяйстве содержат не только коров, растёл которых начнётся в марте, но и овец, гусей, кур-несушек, цесарок.

- Продукты на обеденном столе свои,- говорит Алексей Дмитриевич.- Молоко, творог, сметана, масло – всё вкусное и качественное.

Текущий год для Алексея и Алины – юбилейный. Десять лет назад они создали семейный очаг, в котором с рождением сына-первенца Юры, названного в честь дедушки, поселилось счастье. Теперь он – первоклассник, а три месяца назад родилась его сестрёнка Каролина. Семья дружная, живут под одной крышей с родителями Алины Юрием Ивановичем и Любовью Григорьевной. Молодые супруги придерживаются старинной пословицы: «Глаза боятся, а руки делают…»

Получив профессию сварщика, Алексей некоторое время работал в частной фирме в городе Валуйки. Позже десять лет осуществлял пассажирские перевозки на личном автомобиле. В январе текущего года он стал индивидуальным предпринимателем, оформил необходимые документы, выкупив в селе частный магазин.

- Будем развивать семейный бизнес в торговой сфере,- размышляет молодой предприниматель.

Глава администрации Никитовского сельского поселения Елена Бессмертная отмечает, что жизненная позиция молодой семьи Вожевых действительно впечатляет. Это заразительный пример - умение жить в селе, в семье, где не боятся труда, присутствует уважение друг к другу.

Тот, кто имеет своё подворье, не может жить одним днём, строит планы на будущее. Уход за животными требует немало сил, чтобы приготовить в достатке кормов на зимне-стойловый период, а сколько приходится навоза вычистить из коровника. А для души у Алексея - медоноски. На его пасеке появились первые две пчелосемьи.

- Я познаю мною неизведанное,- с улыбкой говорит хозяин.

Конечно же, содержать такое «беспокойное» хозяйство - это не в теньке летом лежать. Потому рядом с Алексеем тесть Юрий Иванович, вместе заготавливали на мотоблоке сено. В жизни Алексей придерживается мнения, что личное хозяйство – это работа на благо семьи. Может, отсюда у Вожевых достаточное спокойствие и убежденность в правильности

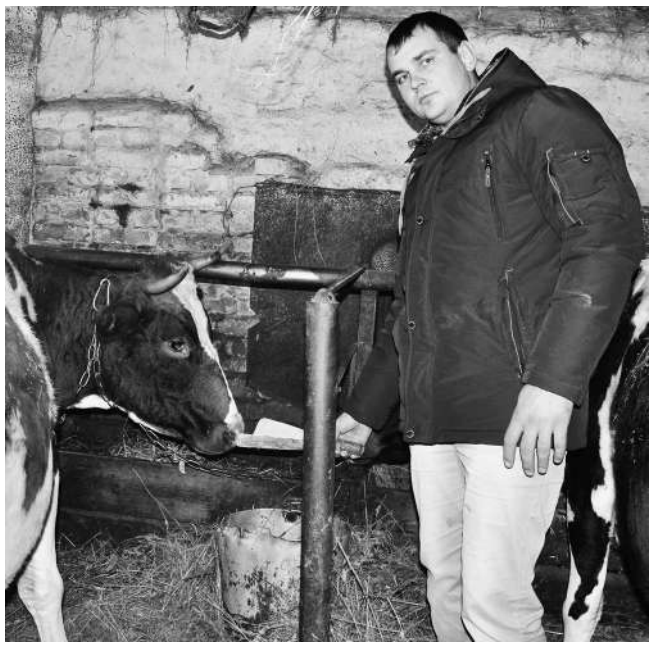

выбранного пути. Уверенности добавляет открытый ими магазин, который в февральский день встретил первых покупателей.

Для молодой семьи заботы о доме, детях, подворье становятся их общим делом.

АЛЕКСЕЙ НИКИТЕНКО
Фото автора

Новости

На лидирующих позициях

Красногвардейский район вошёл в число лидеров по валовому производству молока.

На втором месте расположился Яковлевский округ, на третьем – Чернянский район. Как рассказали в пресс-службе департамента АПК, количество производимого молока стало на 9,8 тыс. тонн больше, чем три года назад.

- Удой от одной коровы в сельхозпредприятиях составил 7451 кг, что на 385 кг выше, чем в 2017 году и на 2560 кг больше, чем в 2010 году, – рассказал начальник управления развития отраслей АПК Александр Гончаров.

Рост производства молока в Белгородской области связан, во первых, с рациональным использованием генетического потенциала молочного стада. Кроме того, на увеличение влияет прирост поголовья коров. Высокая продуктивность животных отмечена в хозяйствах Прохоровского, Красненского и Старооскольского муниципалитетов.

gazeta-trud.ru

Артём Казаков и Павел Дубенцов

Перед выездом в поле

В первых числах марта в Красногвардейском районе специалисты инспекции Гостехнадзора приступили к проведению годового технического осмотра сельскохозяйственной техники на предприятиях АПК и жизнеобеспечения района.

Честь и в то же время испытание выступить хозяином площадки показательного техосмотра выпала Красногвардейской зерновой компании, куда были приглашены представители инженерной службы предприятий района. Поутру на асфальтной площадке мастерской, что в селе Коломыцево, в ровных рядах застыл тракторный парк. Возле каждого железного коня, механизаторы заняли свои места.

-В хозяйстве трудится 55 механизаторов, за которыми закреплено 40 единиц сельскохозяйственных машин. В прошлом году состоялось обновление машинно-тракторного парка 20 комбайнами «ТОРУМ-750». В мастерской созданы хорошие условия для работы, что позволило ремонт прицепного инвентаря провести в тёплом помещении в зимние месяцы. На помощь во время ремонта техники механизаторам приходили слесарь Леонид Бабичев, электрогазосварщик Валерий Котов, токарь Сергей Загоруйченко,- рассказывает главный инженер Александр Шаповалов.

Вторым домом называют порою сельскохозяйственную технику, поскольку в ней большую часть времени приходится проводить механизаторам. И беречь её - это необходимость. Эту мысль высказал начальник инспекции Гостехнадзора Красногвардейского района Павел Дубенцов. Он же озвучил основные требования, предъявляемые к тракторам и механизаторам, в числе которых оценка не только технического состояния агрегатов, но и условий охраны труда на предприятии.

После коротких разъяснений перешли к практической части, на площадке в два ряда была выстроена техника. У трактора NEW HOLLAND занял место именитый механизатор Артём Казаков. Девять лет он работает в хозяйстве, применяет на практике полученные в Никитовском ПУ №34 знания по профессии механизатора широкого профиля. Земля, взрастившая его, стала основой жизни. На предприятии он снискал в работе почёт.

Чуть смущаясь от такого внимания, Артём Сергеевич показывает свой трактор, предъявляет П. С. Дубенцову водительское удостоверение, свидетельство о регистрации техники, страховой полис и чётко отвечает за рулём в кабине на поставленные вопросы. В это время ведущий специалист инспекции Гостехнадзора Алексей Соколов обошёл со всех сторон технику, проверил тормозную систему, рулевое управление, световую сигнализацию, наличие медицинской аптечки и средств пожаротушения - и технике дал «зелёный свет».

Специалисты убедились в том, что в Красногвардейской зерновой компании к предстоящей весенней страде готовы.

- В хозяйстве грамотно эксплуатируется и содержится техника, надёжно готовилась к полевым работам, оснащена средствами индивидуальной защиты, что гарантирует безопасность механизаторов,- заметил Павел Дубенцов.

АЛЕКСЕЙ НИКИТЕНКО
Фото автора

Хозяева лучшего подворья

Было время, когда в сёлах ни одна семья не обходилась без своего подворья, полного скота и птицы. Ныне в Палатовском сельском поселении таковых по пальцам можно посчитать. И среди них крепким подворьем считается Сергея и Татьяны Черных.

Ко двору трудолюбивых хозяев мы пришли вместе с главой администрации Палатовского сельского поселения Михаилом Гребёнкиным. И встреча с супругами в уютном семейном очаге была доброжелательной.

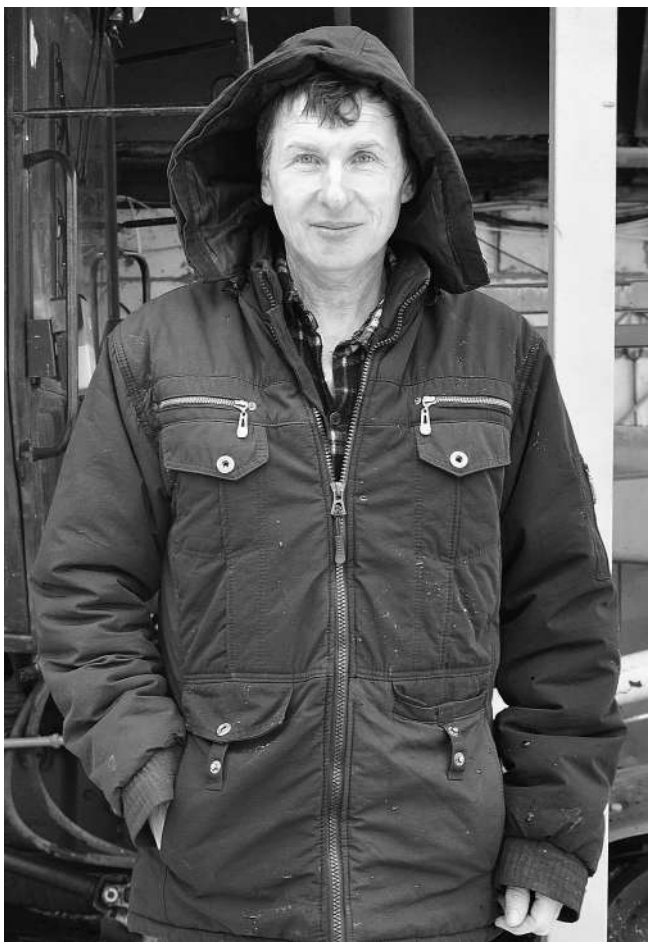

Палатово – малая родина Сергея и Татьяны. Здесь учились в школе, дружили и к созданию семьи пришли тридцать лет назад.

- В этом дворе стояло старое здание КБО, когда было построено новое помещение, туда перешли работать швеи. А старое родители Сергея выкупили,- рассказывает Татьяна Николаевна. – Здесь и зародилась наша семья.

Жили молодые супруги в старом доме шесть лет, но однажды пришли к единому мнению, решили рядом строить новый дом. Доход семье приносил огород, на нём выращивали на продажу картофель. И помощь родителей с обеих сторон и родственников была ощутимой. Отец Татьяны, Николай Кислинский слыл в округе мастером на все руки: плотник, столяр.

Ныне дом Черных с шестью комнатами – полная чаша. Всё обустроено по-современному, с коммуникациями. Из помещения ведут на улицу два выхода, один из них на хозяйственный двор.

Личное подворье супруги стали разводить от тёлки, которую купили у сестры бабушки. Ныне на хозяйственном дворе, где возведён добротный коровник с шестью отделами для КРС, размещаются пять дойных коров, которых ласково называет хозяюшка: Золушка, Розочка, Умка, Зоренька, Ромашка. С ними соседствуют три тёлочки, которые пополнят молочное поголовье, на откорме два годовалых быка. А на птичнике кудахчут куры- несушки с завидным пением петуха. В стороне омшаник, где находится в ульях 30 пчелосемей.

- Привычка к крестьянскому труду у нас с детства, да и трудом не напугаешь. – В летнюю пору работы невпроворот, пока солнце не село, мы с супругой в делах. А в зимние дни встаём затемно и вечернюю дойку заканчиваем, когда на улице темно,- рассказывает Сергей Николаевич.

Рабочее утро на подворье наступает в тот час, когда один за другим хозяева идут в коровник, чтобы почистить в помещениях, подоить коров, попоить, обеспечить для животных сытый кормовой стол. Конечно, более трудоёмкая работа ложится на плечи Сергея, но и Татьяна не белоручка: подключает к четырём бурёнкам доильный аппарат, а Ромашка привычная только к её рукам. Через день подворье реализует по 100 литров сортового молока.

У Черных в аренде находится около 10 гектаров земли, которую засевают ячменём, пшеницей. Сельчане, для которых в почтенном возрасте становится тяжело обрабатывать огороды, отдают землю Сергею, чтобы не зарастала бурьяном. При доме на огороде высевают медоносы, где пчёлы собирают нектар. А янтарный мёд круглый год на обеденном столе.

Для большого подворья требуется в большом количестве и кормов. Во дворе стоит трактор МТЗ-82 с набором прицепного инвентаря.

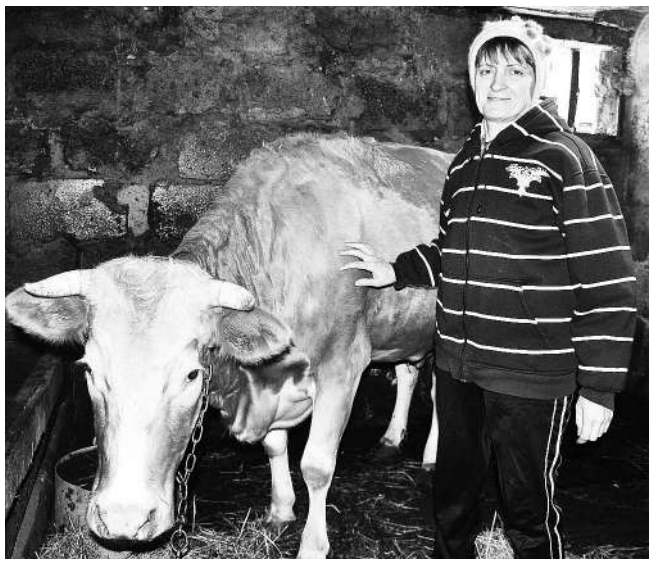

- Он наш кормилец,- с улыбкой говорит хозяин подворья. – На нём сгребаем сено, тюкуем и перевозим на хоздвор.

На хозяйственном дворе возвышаются два сенохранилища, куда по осени было заложено до 2-х тысяч тюков душистого сена.

В летний период Сергей Николаевич вместе с хозяевами шести дворов выгоняет на пастбище КРС, где за ними «следит» электропастух.

Все радости и хлопоты хозяйка делит со своим супругом. Как считает Татьяна Николаевна, ей очень повезло с мужем: «Мы вместе уже прожили тридцать лет, и всегда он для меня поддержка и опора». В семье выросли дочь Ольга, сын Руслан и выпорхнули, как птенцы, из родительского гнезда. Ольга имеет два высших образования, создала семью с офицером Павлом и растят дочь Аннушку. А Руслан по окончании военной академии служит в Челябинске. И родители по праву гордятся своими детьми.

Когда они приезжают домой, то Татьяна Николаевна готовит на стол семейные блюда и обязательно выпечку с янтарным мёдом.

В зимнее время С. Н. Черных не только трудится на подворье, но и выполняет обязанности оператора газовой котельной средней школы. А Татьяне, хотя и значится на заслуженном отдыхе, но, как она с иронией говорит, «покой только снится».

В округе ценят С. Н. Черных не только за трудолюбие, но и готовность помочь другим.

АЛЕКСЕЙ НИКИТЕНКО
Фото автора

Поделились опытом, почерпнули полезное

По сложившейся многолетней традиции накануне уборки в районе состоялся объезд полей под руководством главы администрации Красногвардейского района Игоря Бровченко и его заместителя Владимира Приходько. В нём приняли участие руководители и специалисты управления АПК и экономического развития, сельскохозяйственных предприятий.

Участникам «семинара на колёсах» предстояло оценить состояние посевов, паровых участков, использование органических и минеральных удобрений, средств защиты растений.

Соответствующие пояснения давали руководители акционерных обществ «АПК «Бирюченский» Виктор Миляев, «Самаринское» – Виктор Ковалёв, заместитель председателя СПК «Большевик» по растениеводству Василий Букша, старший агроном Красногвардейской зерновой компании Виктор Щербаков, агроном ПО «Заречье» ООО Русагро-Инвест Иван Ивницкий, представитель компании «Соя-Агро» Владимир Головин.

Относительно структуры посевов было отмечено, что она не остаётся статичной. В большинстве хозяйств нашла постоянную прописку соя. Если в советские времена она являлась почти экзотической культурой, и её урожай в 5-7 центнеров считался вполне приличным, то ныне посевы сои в целом по району занимают свыше 7 процентов посевных площадей. А земледельцы определяют для себя рубеж в 30 и более центнеров с гектара.

В «Самаринском» приятно было созерцать тучные посевы озимого ячменя. По мнению Виктора Ковалёва, он более подвержен влиянию зимних холодов, но по урожайности значительно превосходит яровой. Так что, как говорится, игра стоит свеч. В свою очередь ряд представителей агробизнеса интересовались семенами яровой пшеницы.

Увеличивают кормовую группу в связи с расширением животноводства акционерные общества «Самаринское», агрокомбинат «Бирюченский», сельскохозяйственный производственный кооператив «Большевик». В связи с внедрением биологической системы земледелия расширяют посевы многолетних трав и сидератов сельхозпредприятия, осуществляющие чисто растениеводческую деятельность.

Во время поездки то и дело заходила речь о сортах культур. Мнение здесь однозначное: не впадать в крайности, в каких-то случаях пока не обойтись без импортных гибридов. Но практика показывает, что и российские, в том числе и белгородские сорта семян многих культур зарекомендовали себя с самой лучшей стороны. Наиболее наглядно это демонстрирует СПК «Большевик», где уже не первый год проводится большая опытническая работа по семеноводству.

Всякий раз живую дискуссию вызывает работа по защите растений от сорняков и вредителей. Нынешний год, к слову, ознаменован масштабным нашествием на сою бабочки репейницы. В отдельных местах тли атаковали гороховые плантации. Руководители и специалисты, что называется, по полочкам разбирали, какие гербициды, фунгициды, в какие сроки, время суток лучше применять? Робко поднимался вопрос о биологических препаратах. К сожалению, пока они не нашли широкого применения.

Нельзя рассчитывать на хороший результат без использования органических и минеральных удобрений – это аксиома. С другой стороны, большинство специалистов убеждены, что непозволительно бездумно вносить их без учёта состава почвы на конкретном поле. Многие взяли на заметку опыт «самаринцев» по приготовлению органических удобрений, когда с помощью приобретённой специальной техники и оборудования навоз доводят до порошкообразного состояния. Это позволяет его эффективно применять и добиваться максимальной отдачи. Нынешнее сельхозпроизводство уже нельзя представить без листовой подкормки растений микроудобрениями в период вегетации.

Участники объезда полей высказали единодушное мнение о том, что для защиты наших чернозёмов, сохранения и приумножения плодородия почв следует продолжать курс по реализации программы биологической системы земледелия.

Среди озвученных в этот день проблем – необходимость обустройства систем орошения, в первую очередь на участках с многолетними травами.

Естественно, что многочасовая поездка по сельхозугодиям не ограничилась обсуждением производственной и технологической тематики. На повестку вставали разные вопросы: использование так называемого человеческого фактора, привлечение в хозяйства специалистов, механизаторов, водителей, животноводов.

Многое делают не только для расширения и совершенствования производства, но и сохранения сёл руководители акционерных обществ «Агрокомбинат «Бирюченский», «Самаринское», СПК «Большевик». Построенные здесь современные молочные комплексы позволили создать новые высокопроизводительные и хорошо оплачиваемые рабочие места. Участники семинара изъявили желание заехать на недавно введённую в строй ферму в «Бирюченском». Всех приятно удивило не только высокотехнологичное производство, но и культура быта. По словам гендиректора Виктора Миляева, на прилегающей территории высажено около 2 тыс. саженцев различных деревьев, возле производственных объектов благоухают цветы.

В Никитовке по инициативе гендиректора «Смаринского» Виктора Ковалёва начаты работы по строительству спортивного комплекса. Львиную долю финансовых затрат на возведение объекта возьмёт на себя акционерное общество «Самаринское».

В вышеперечисленных хозяйствах готовы предоставлять жильё востребованному персоналу, оказывают неоценимую помощь в обустройстве населённых пунктов, в решении многих социальных, духовных, культурных, спортивно-оздоровительных вопросов. На их счету множество акций по поддержке молодого и старшего поколений.

«Наша очередная встреча в таком формате позволила каждому открыть что-то новое, взять на вооружение положительный опыт, не допустить возможных ошибок», – сказал заместитель главы администрации района – начальник управления АПК и экономического развития Владимир Приходько.

Высоко оценил проделанную работу руководителей, специалистов, всех тружеников села глава администрации района Игорь Бровченко.

«Мы увидели разные направления, разные подходы к осуществлению производственных и технологических задач. Но цель у всех одна – сохранить землю-матушку и живущих на ней людей», – подчеркнул Игорь Николаевич.

Он выразил надежду, что выращенный урожай будет своевременно и качественно убран и доставлен в места назначения. Глава администрации района адресовал всем земледельцам слова благодарности и пожелания здоровья, благополучия, достижения намеченных целей.

АЛЕКСАНДР НОВИНКИН
Фото автора

человек и его дело

Ему старания не занимать

Об успехах механизатора Красногвардейской зерновой компании Николая Беспалова можно говорить бесконечно, потому как он сроднился с полем. Он из тех людей, преданных своему делу, трудолюбивых и не требующих от жизни каких-то особых привилегий.

Чуть менее четверти века Николай посвятил профессии механизатора, начинал трудиться в бывшем колхозе имени Ильича. Первым местом его работы стала кабина ГАЗона, он любил колесить по необъятным просторам. Но поле поманило его хлебной нивой.

–Ещё со школьных времён я понял, что нравится мне работать с техникой,– признался Николай.– Потому что нет ничего ответственнее, когда погода вынуждает поскорее хлебные колоски спасать, и обилием хлеба земля радует.

С наработанным большим опытом Николай Викторович научился ценить труд. Для него выезд в поле во время сева зерновых культур или уборочная страда– строгий экзамен.

– В хозяйстве техника усовершенствованная, и в поле нужны толковые механизаторы. А если прилагать в работе мастерство и старания, то результат обязательно будет,– отмечает Николай.

За годы работы в Красногвардейской зерновой компании Николай Беспалов убедился в этом на собственном опыте, он не раз был награждён почётными грамотами, благодарственными письмами как на районном уровне, так и областном.

АЛЕКСЕЙ НИКИТЕНКО

из поэтической тетради

Думы председателя

Любил в уборку ежедневно
У комбайнёров побывать
И спелый колосок пшеницы
В ладони бережно размять,

По зёрнам, в колосе созревшем,
Мы так считали урожай,
А поле мне шептало тихо:
«Побудь ещё, не уезжай…»

Ходили «Доны», пожирая
В рядах лежавшие валки,
«Вот и дождались урожая»,–
Мне говорили мужики.

Из шнека сыпалась пшеница
В подъехавший проворный САЗ,
И Ванька – комбайнёр маститый,
Смахнул нависший пот от глаз,

Уборка, как венец работы,
А хлеб всему есть голова,
И у крестьян теперь забота
Весь урожай убрать сполна.

Комбайны за полночь заглушат
И заведут в такую рань,
Чтобы сегодня, до обеда,
Убрать «Камызинскую грань».

А на току, в селе на въезде,
Гудит надменно старый ЗАВ,
Он веет золото пшеницы,
Приняв богатый урожай.

НИКОЛАЙ ОБРАЗЦОВ,
с.Сорокино

ЗНАМЯ ТРУДА
№ 12 (11502)
21 марта 2019 г.

Быть колосу щедрым

Чей гектар зерновых оказался в минувшем году щедрее? Этот вопрос, думается, волновал многих земледельцев. И вот в районе подведены итоги сельскохозяйственного года. В шеренге правофланговых, как прежде, сельскохозяйственный производственный кооператив «Большевик». На каждом гектаре здесь получено по 48,2 центнера зерна, что выше среднерайонного на 7,4.

Сегодня мы ведём разговор о том, на каких направлениях вёлся поиск резервов, о земледельческой тактике, а также о том, какими непростыми были шаги ускорения для большебыковских хлеборобов.

На вопросы газеты отвечает председатель СПК «Большевик» Александр Иконников.

- Известно, шагать вверх нелегко, и особенно с одной высоты на ещё большую. Для этого нужны смелость и упорство, а также уверенность в своих силах.

- Шли мы к такому урожаю с полной ответственностью, взвесив возможности, мобилизовав резервы в первую очередь свои, человеческие. На него работали все: механизаторы, специалисты, руководители подразделений, служб, чей труд оценён по достоинству. На прошедшем в декабре празднике более 30 тружеников полей и ферм кооператива удостоены различных наград.

- Давайте коротко проанализируем цифровые показатели, они говорят о многом. И прежде всего, что способствовало «образованию» минусов в сборах с гектара?

- Виной всему оказалась погода. Почти три недели механизаторы в разгар уборочной страды находились по милости дождей в «отпуске». А каждый день промедления с жнивьём приводит к потере на гектаре около 50 килограммов зерна. В итоге, по моим подсчётам, потери - минимум пять центнеров на гектаре. Могло быть и больше. Но наши хлеборобы, как говорится, вырвали его у стихии. Приведу такие цифры. В 2017 году мы собрали с каждого гектара по 49,4 центнера озимой пшеницы, в 2018 – на 1,2 меньше, а в целом зерновые – на 2,6 центнера. Ячмень сильно «клюёт» в непогоду, особенно показателен прошлогодний результат. Озимая пшеница всё-таки держится более стойко, ей мы и отдаём предпочтение.

В этих цифрах «заложен» огромный человеческий фактор. Безучастных не оказалось. Одни управляли комбайнами, тракторами, автомобилями, другие работали на току, третьи заготавливали корма. Я искренне благодарен всем жителям Утянского сельского поселения. Как тут не отметить Александра Белозерских и Николая Поданёва. Первый работает помощником начальника производственного участка, второй – механиком. Однако на период уборочной страды оба стали за штурвалы комбайнов и показали, как говорится, класс. Александр Михайлович намолотил 2464 тонны зерна, а Николай Михайлович – 2355. Анатолий Бычков и Анатолий Постолов - шофёры. Оба находятся на пенсии, но по-прежнему крутят баранку. Да ещё как! Молодёжь только завидует ветеранам. Ловко управляет погрузчиком Александр Толмачёв. Он имеет дело с заготовкой кормов, с доставкой их на животноводческие фермы. Безусловно, поименно не перечислить всех замечательных тружеников нашего кооператива. Это благодаря их неустанному труду рентабельность растениеводческой отрасли в прошлом году составила 10,3 процента. И это при возросшем диспаритете цен на промышленную продукцию, горюче-смазочные материалы, минеральные удобрения, химические средства защиты растений. Отрадно отметить, что на каждого члена кооператива произведено продукции на 2,75 миллиона рублей – на 0,95 миллиона больше, чем три года назад. 3-миллионный рубеж – наша ближайшая цель. И тут мы будем стремиться, чтобы на поля приходили новые технологии, сокращались затраты горюче-смазочных материалов на гектар пашни, активнее заниматься сортообновлением.

- Знаем, что всё зерновое поле засевалось и возделывалось интенсивно.

- Продолжу эту мысль. Высокую отдачу гектара нужно объяснить не случайной удачей или благоприятным стечением обстоятельств. Планка, которую из года в год берут земледельцы нашего кооператива, остаётся неизменно высокой. Причины этому – высокий уровень земледелия и соблюдение всех его технологических параметров. Мощным позитивным фактором стала и региональная программа биологизации земледелия, которая не только вносит серьёзный вклад в сокращение и восстановление плодородия знаменитых белгородских чернозёмов, но и способствует устойчивости и рентабельности растениеводства.

Руководители и специалисты кооператива уверены, что земледелие должно базироваться на безотвальной обработке почвы, ландшафтной системе, а севооборот – насыщен многолетними травами. Размещены они у нас практически на склоновых участках, а это ни много ни мало 2036 гектаров, 889 из них с крутизной склона свыше 5 градусов, остальные 3-5. Это позволило резко сократить смыв плодородного слоя.

Особо хочу подчеркнуть, что материальная обеспеченность интенсивки была полная по удобрениям, микроэлементам, средствам защиты. Понимая, что озимые – главный хлеб, их-то особо и лелеяли. Весь технологический цикл провели в нужные сроки и, считаем, на высоком качественном уровне.

- Александр Андреевич, а не могли бы вы вкратце остановиться на основных факторах высокого сбора пшеницы?

- Скажу, что биологический урожай пшеницы перед началом жатвы выглядел на отметку более 50 центнеров. Достаточно вспомнить интенсивные дожди в пике жатвы, как я уже отметил, из-за которых региональным властям даже пришлось объявлять режим ЧС в сельскохозяйственной отрасли. В последней я работаю более тридцати лет, но такой погоды не припомню.

Она закалила характер механизаторов, всех земледельцев. В последующие за дождями дни они практически не уходили с поля, дабы быстрее доставить хлеб на ток. За щедрость гектара борьба велась в течение года. У нас стало золотым правило – в рядки при посеве вносить по 100 килограммов на гектар азофоски. Подкормку проводим дробно. По таломёрзлой земле гектар получает 150 килограммов минералки и в фазе трубкования – по 100. За лето провели три листовые подкормки. Это позволило колосу быть полновесным, улучшить качественные показатели зерна.

- Каким был сортовой состав зернового поля?

- Семеноводству и сортообновлению мы уделяем самое серьёзное внимание. Ежегодно в испытании находится какой-либо сорт. В прошлом году, к примеру, была озимая пшеница «Юка». Урожайность её составила 45,5 центнера. В непогоду проросло 3 процента зерна в растении. «Майская юбилейная» одарила 52- центнеровым урожаем, а вот перед влагой колос не «устоял» - проросло 11-12 зёрен в нём. И всё же из посевов пришлось удалить «Юку», в которой не оказалось клейковины, «Майская юбилейная» на всей площади оказалась продовольственной.

Осенью посеяли сорт «Гром» на 118 гектарах. В зиму растения ушли в хорошем состоянии. Будем надеяться, что снежный покров сохранит их.

Семена зерновых культур высеваются не ниже третьей репродукции. За этим чётко следит агроном-семеновод. К примеру, прошлой осенью на 80 гектарах высеяли семена озимой пшеницы «Майская юбилейная», соответствующей супер-элите. Приобрели их в Белгородском аграрном университете.

Весной на 25 гектарах заложим семенной участок ячменя сорта «Гелиос УА».

- Александр Андреевич, кашу, как говорится, маслом не испортишь. Но вот бессистемное внесение удобрений может привести к ухудшению плодородия почвы, что отразится на отдаче поля урожая.

- Совершенно правильно. Все составляющие влияют на налив тучного колоса. Все они, как ручейки в реке, вливаются в единую комплексную агротехническую систему. И каждый её элемент крайне важен и необходим. Ту же подкормку озимых культур ведём с учётом в почве питательных веществ. А выявить их фактическое количество по каждому полю позволило агрохимическое обследование, проведённое в прошлом году специалистами центра агрохимической службы «Белгородский». Группировка почв составлена по степени кислотности. 55 процентов почв пашни относится к нейтральным. И наша задача – органические и минеральные удобрения вносить согласно рекомендации центра агрохимической службы.

- Февраль - последний зимний месяц. Были времена, когда посевная страда начиналась в середине марта. Если такое случится нынче, хотя прогноз говорит об обратном, готовы ли земледельцы кооператива к ней?

- Недавно была проведена традиционная проверка готовности техники. Тракторы у нас в основном энергонасыщенные, в хорошем состоянии. Ремонт потребовался «Беларусам», остались мелкие недоделки. С поступлением запчастей за три-четыре дня будет закончено восстановление посевной и почвообрабатывающей техники.

Заключены договоры на поставку семян кукурузы, подсолнечника, сои, химических средств защиты растений, завозятся минеральные удобрения.

Но не обманешь сердце земледельца - чует оно: весна не за горами. И я рад, что основная работа у нас сделана, – значит, посевная не застанет нас врасплох. Быть колосу щедрым!

Беседовал АЛЕКСЕЙ ВОРОБЬЁВ

Труд на земле не выходит из моды

Март. Снег постепенно сходит на полях с озимых культур, на улице появились протоптанные дорожки, на пригорках зеленеют кустики травы, а в палисаднике пробиваются первоцветы.

Недалёк тот день, когда земледельцы выведут сельскохозяйственную технику на чернозёмные поля. С пригревом солнышка природа оживится.

На территории Калиновского сельского округа многие жители обрабатывают землю. В хуторе Попасном есть коллективное хозяйство в составе Александра Горбунова, Александра Битюцкого (на снимке), Александра Волкова, бывших специалистов колхоза «Россия», которые сообща возделывают 72 гектара пашни. В своё время они занимали ответственные должности — главного агронома, начальника производственного участка №3, заведующего гаражом — и заслужили трудом авторитет среди односельчан.

«Реформы» колхоза они встретили с горечью в душе, но не опустили руки. Специалисты решили объединить свои паи и родственников (в итоге получилось семнадцать) и стали обрабатывать землю — кормилицу. Приобрели технику: зерновые комбайны «Дон», тракторы К-700 и «Беларусь», весь прицепной инвентарь — и разместили в бывшей мастерской производственного участка №3.

— У нас нет трудностей в вопросах обработки, возделывания сельхозкультур, — вступает в беседу Александр Горбунов. — Есть навыки и опыт работы на земле и технике.

Тщательно был проведён ремонт сельскохозяйственного инвентаря, сельхозмашин, намечены объёмы работ на полях. В коллективном хозяйстве возделывают зерновые и масличные культуры, несколько гектаров оставляют под пар. Строго соблюдается севооборот.

Во время уборочной страды земледельцы и трудятся за штурвалом степных кораблей, и борются с произрастанием сорной растительности на площади подсолнечника. А когда наступает сенокосная страда, приходят на помощь хозяевам подворий, тюкуют сено для кормления животных. Освободившиеся площади готовят под будущий урожай. Им в работе не на кого надеяться, они сами в дело вкладывают и старание, и мастерство.

Отрадно, что во время выдачи зерна за паи они приходят на помощь пожилым людям, доставят продукцию ко двору, а когда у односельчан огороды освобождены от убранного урожая, выедут на своей технике на их вспашку.

В зимние месяцы Александр Битюцкий приходит на помощь в вопросах чистки дорог от снега. Он ранёшенько поутру разгребал занесённые улицы не только на центральной усадьбе в Калиново, но и в соседних — Попасном, Мирном. Решением Земского собрания портрет А. В. Битюцкого занесён на местную Доску почёта. Александр Васильевич является почётным жителем Калиновского сельского поселения.

Общественную работу руководителя ТОСа «Молодёжный» выполняет Александр Горбунов. Александр Григорьевич следит за оформлением детской площадки, приходит на помощь жителям.

Александр Волков тоже проявляет активность в жизненно важных вопросах поселения.

Все названные мной труженики являются примерными семьянинами, хорошими отцами. У Александра Битюцкого сын Евгений учится в Алексеевском агротехническом колледже. В семейном очаге Горбунова выросли трое детей: дочери Елена, Мария и сын Владимир создали свои семьи. Елена подарила двух внуков дедушке и бабушке Тане. У Александра Волкова сын Денис получил профессию в Новооскольском колледже, отдав долг родине, он трудится на земле, его взрастившей. А дочь Виктория окончила Белгородский университет кооперации, экономики и права по специальности технолог общественного питания. Она живёт и трудится в областном центре.

Приятно, что коллективное хозяйство из числа специалистов показывает достойный пример молодому поколению в работе на земле-кормилице.

ТАИСИЯ РАЗУМНАЯ
Фото Алексея Никитенко

человек и его дело

Работа в радость

В жизни и профессии Раиса Ершова проявляет неравнодушие. Сорок лет Раиса Александровна посвятила животноводческой отрасли.

Окончив в юности Красногвардейский сельскохозяйственный техникум, Раиса постигала азы профессии в бывшем колхозе имени Ильича, где наставниками для начинающего зоотехника были председатель Яков Кирилихин и главный зоотехник по свиноводству Тимофей Бажухин.

Было время, когда Ершова работала начальником Новохуторного комплекса, она снискала почёт в труде в колхозе «Знамя коммунизма», преемником которого в дальнейшем стала «Тихая Сосна». Ей довелось выполнять обязанности зоотехника по кормам КРС, главного технолога, старшего зоотехника в «Засосенской ниве».

За большую трудовую деятельность Раиса Александровна никогда не пожалела о том, что стала зоотехником, получив высшее образование в Харьковском зооветеринарном институте. К её совету прислушивались в хозяйстве и специалисты среднего звена, и животноводы.

Будучи на заслуженном отдыхе, Ершова недолго посидела дома без любимого дела. Последние пять лет она работает у индивидуального предпринимателя главы КФХ Игоря Толстых в должности главного зоотехника. В животноводстве нет передышки — это ежедневный непрерывный процесс. Ей приходится вставать с рассветом, чтобы прибыть на утреннюю дойку на Троицкую МТФ в село Ливенка, где она осуществляет контроль за работой животноводов, ведёт учёт кормов, приём и отгрузку молока. И круг этих обязанностей обширный. На День работников сельского хозяйства и перерабатывающей промышленности Раиса Ершова была удостоена звания «Лучший по профессии».

О том, что работа у нёё занимает много времени, она не жалеет. Потому как остаётся преданной своему делу. А дома её ждёт любящий муж Василий Михайлович, который присядет у окошка и тихо запоёт: «Где же ты, любимая моя...»

АЛЕКСЕЙ НИКИТЕНКО

Для поддержки фермеров

В Красногвардейском районе состоялась стратегическая сессия по вопросам хозяйственной деятельности глав КФХ, сельскохозяйственных потребительских кооперативов, выработке предложений эффективного использования форм поддержки начинающих фермеров. Её организовали департамент агропромышленного комплекса и воспроизводства окружающей среды Белгородской области и информационно-консультационный центр АПК.

В мероприятии приняли участие члены рабочей группы, главы и заместители администраций городского и сельских поселений района, специалисты, координирующие программу «Семейные фермы Белогорья», из соседних районов и городских округов, студенты Бирючанского техникума, представители фермерского сообщества, члены сельхозкооперативов — соискатели грантов государственной поддержки.

Заместитель начальника управления устойчивого развития сельских территорий департамента АПК и воспроизводства окружающей среды Белгородской области Елена Петрякова обратила внимание глав администраций поселений на выполнение мероприятий, направленных на развитие сельскохозяйственных кооперативов на территории области (в прошлом году открыто 51), взаимодействие с главами ИП КФХ.

В частности, в Красногвардейском районе создано шесть сельскохозяйственных потребительско — сбытовых перерабатывающих кооперативов. Главы двух — «Аромат вкуса» и «Осётр» — рассказали о своей деятельности. Первый возглавляет Алексей Севрюков, который намерен осуществлять производство сухофруктов, основными поставщиками выращенной продукции станут по договорённости хозяева подворий. А выращиванием пресноводной рыбы занимаются в кооперативе «Осётр» (руководитель Артём Лактионов).

Интерес у присутствующих в зале вызвала информация начальника отдела государственной поддержки малых форм департамента АПК и воспроизводства окружающей среды области Татьяны Кваша. Она акцентировала внимание глав КФХ, зарегистрированных в 2019 году, на участие в конкурсах по предоставлению грантов «Агростарстап» (на приобретение имущества, сельскохозяйственной техники и оборудования для переработки сельхозпродукции) с возмещением части затрат. А также подробно рассказала о целевом использовании грантов для начинающих фермеров, создании и развитии семейных животноводческих ферм, поддержке сельхозкооперативов. Ответила на вопросы, поступившие из зала, касающиеся участия членов кооператива в конкурсах на соискание грантов.

Представитель Информационно-консультационного центра АПК области Елена Кущева проинформировала присутствовавших о том, как правильно подготовить нормативные документы для организации деятельности сельскохозяйственных кооперативов. Ответила на вопросы, касающиеся членства в кооперативе, а также рассказала о проводимых учебных семинарах на базе вузов области.

Принявший участие в заседании стратегической сессии заместитель главы администрации Красногвардейского района — начальник управления АПК и экономического развития района Владимир Приходько отметил, что приоритетной задачей глав администраций поселений является содействие развитию малого бизнеса на территории района. Это способствует занятости безработного населения.

АЛЕКСЕЙ НИКИТЕНКО

Ветврач от Бога

Каждому из нас в своей жизни приходилось стоять перед выбором своей будущей профессии. Я хочу рассказать о человеке, для которого избранная один раз специальность стала практически делом всей жизни. Речь идёт о ветеринарном враче, Заслуженном работнике сельского хозяйства Михаиле Александрове, который отдал ветеринарному делу 47 лет.

Родился он 16 мая 1949 года в селе Малиново. По окончании Веселовской средней школы поступил на ветеринарный факультет Воронежского сельскохозяйственного института имени К.Д. Глинки, который через пять лет успешно закончил. После прохождения службы в рядах Советской Армии Михаил возвращается на родину. Его принимают на работу в качестве заместителя главного ветеринарного врача крупнейшего в районе специализированного свиноводческого колхоза имени Ильича.

Следует отметить, что кроме отрасли свиноводства в хозяйстве успешно развивалось и молочное животноводство, которое и было доверено курировать молодому специалисту. Поголовье крупного рогатого скота на тот период составляло порядка 4500 голов, в том числе 2500 коров. Оно размещалось на пяти молочнотоварных и трёх фермах по выращиванию ремонтного молодняка. Приступив к обязанностям, Михаил Александров совместно с таким же молодым зоотехником по крупному рогатому скоту Владимиром Никулиным стали коренным образом менять технологию ведения отрасли молочного животноводства хозяйства. Для увеличения сохранности телят по инициативе Михаила Георгиевича стали с успехом применяться передовые на тот период времени методы выращивания их по принципу «пусто-занято», так называемый «холодный метод», новые схемы лечения больных животных. Это позволило достигнуть 97-процентной сохранности телят, что было одним из лучших показателей не только в районе, но и в области. Проведение регулярной акушерско-гинекологической диспансеризации маточного поголовья, внедрение новых методов лечения болезней органов воспроизводства позволило довести сервис-период у коров до 70 дней, что в свою очередь не могло не отразиться на выходе телят, который составил 98 голов на 100 коров. Постоянный контроль за кормлением коров и отмеченные выше мероприятия по воспроизводству стада привели к увеличению продуктивности дойного поголовья. Надой на одну фуражную корову составил порядка 4300 килограммов, а молочно-товарная ферма «Красный луч» стала одной из лучших в районе.

В 1988 году Михаил Георгиевич назначается главным ветеринарным врачом хозяйства, а это значит, что в сферу его деятельности кроме молочного животноводства автоматически перешла и основная отрасль животноводства хозяйства – свиноводство. Что такое главный ветеринарный врач специализированного хозяйства, я знаю не понаслышке, ибо в начале своей трудовой деятельности мне тоже пришлось трудиться в этой должности. Этот специалист должен досконально знать технологию ведения отрасли животноводства, ибо большинство болезней животных возникает при её нарушении. В начальный период Михаилу Георгиевичу пришлось столкнуться с целым рядом заболеваний свиней, которые характерны только для спецхозов. При его непосредственном участии были разработаны схемы ветеринарно-санитарных мероприятий, направленных на профилактику этих заболеваний, а неукоснительное их выполнение позволило добиться 90-процентной сохранности свинопоголовья, что для специализированного хозяйства является неплохим показателем.

В начале девяностых, когда стоял вопрос быть или не быть отрасли свиноводства хозяйства, на мой взгляд, во многом благодаря таким специалистам, как Михаил Александров хозяйство было сохранено и успешно функционирует по сей день. Как-то в разговоре со мной директор ООО «Возрождение» Николай Александрович Марковской сказал, что Михаил Георгиевич – это ветеринарный врач от бога. По моему мнению, это большого стоит. В настоящий момент, находясь на заслуженном отдыхе, Михаил Георгиевич не стоит в стороне от дел хозяйства, постоянно консультирует своих более молодых коллег и щедро делится с ними своим богатым профессиональным опытом.

ИВАН КУДРЯВЦЕВ

Преданность делу

В Ливенском производственном участке №2 ОАО «Самаринское» Александр Хлебников снискал почёт трудолюбием. Более трёх десятков лет после окончания Алексеевского профессионального училища, он является трактористом-машинистом широкого профиля.

В далёком 1978 году Александр начинал биографию в колхозе, откуда в осенний день с трудовой закалкой уходил служить в армию. Когда исполнив сыновний долг, он вернулся в родное село, ему довелось трудиться в коллективах Палатовского ХПП, Ливенского сельпо, откуда тракториста командировали на уборочную страду для работы в колхозе.

Вскоре Хлебников основательно закрепился в сельском хозяйстве. Было время, когда он работал на сельхозмашине в паре со старейшим трактористом Владимиром Удовидченко, который сейчас на заслуженном отдыхе.

Ныне за Александром Митрофановичем закреплены две единицы техники: экскаватор и трактор «Беларус». Последний не даёт сбоев в работе на протяжении четырнадцати лет. На нём загружает в прицепы техники минеральные удобрения в мешках, обеспечивает подвоз воды на поле. Во время заготовки сена он занят на погрузке тюков для животноводства.

Прикоснувшись рукой к «железному коню», Хлебников говорит: «В работе техника меня не подводит. Вовремя провожу технический уход».

Биография тракториста связана с родной Ливенкой. В молодости он подкупил будущую жену Татьяну трудолюбием. У них родилась дочь Алина, которая повзрослев, встретила свою половинку и создала семью в областном центре.

В беседе Александр красочно описывает детали сельской жизни, о ней у него сложилось своё мнение: «При желании и в селе можно жить в достатке и хлеб с маслом со стола не убирать».

С годами наработанный в хозяйстве опыт способствует доброму имени механизатора Хлебникова. Целеустремлённый, старательный, он обеспечивает в работе авторитет среди коллег. На производственном участке №2 возглавляемом депутатом земского собрания Ливенского сельского поселения Александром Михайловым, он значится в числе тех механизаторов, у которых в основе крестьянского труда преданность своему делу.

АЛЕКСЕЙ НИКИТЕНКО
Фото автора

Подворье скучать не даёт

В прошлые годы жизнь в селе была такова, что ни двор, то полон скота. Возвратиться к труду в личном подсобном хозяйстве решил Константин Шемякин с супругой Людмилой, когда три года назад приехал в родное Остроухово.

Этот живописный уголок – малая родина Константина. Отсюда сельский парень уходил служить в армию, а потом в поисках лучшей жизни работал в Сибири. Вдалеке от родного дома он повстречал свою судьбу, и уже более двух десятков лет идёт по жизни с Людмилой.

Одно время семья жила в Горловке, но военные действия заставили Константина покинуть обжитые места. В Остроухово супруги купили дом, на подворье развели живность. Любовь к домашним животным у Шемякина с детства, когда он набирался первого опыта. Ныне в ЛПХ двадцать овец с ягнятами, годовалая тёлка, вольготно ходят по зеленой улице гуси, куры – несушки, а лошадь по кличке «Рыся» выводят на прогулку вечерами.

«По годам это ещё молодое и послушное животное», – рассказывает хозяин.

Слушая, как Константин отзывается о своих подопечных, чувствуется его заботливое отношение к ним. На помощь главе семьи приходит его друг Андрей, который обеспечивает выпас скота по буграм и оврагам.

Домашние животные, рогатые и хвостатые, требуют к себе постоянной заботы, поэтому супруга не знает времени для скуки. Её заботливые руки хлопочут в доме, и на сотках огорода есть место всякому овощу.

Глава администрации Верхососенского сельского поселения Михаил Ельчищев отмечает, что Константин показывает собственным примером, что жить в селе можно, стремясь увеличивать поголовье скота. Он же является индивидуальным предпринимателем, открыл в Остроухово магазин товаров повседневного спроса.

Своё подворье супруги разводят, чтобы обеспечивать себя натуральными продуктами.

Большое хозяйство во дворе требует немало силы приложить, чтобы обеспечить кормом животных. Для выращивания зерновых культур на корм скоту Константин засеял участок пшеницей и ячменём, а ещё многолетней травой.

«Надо возрождать село, природа здесь чудесная, но некоторые дома уже стоят пустыми», – размышляет Шемякин. – Так хочется, чтобы по утрам нас будил дружный петушиный крик со всех дворов».

АЛЕКСЕЙ НИКИТЕНКО
Фото автора

ЗНАМЯ ТРУДА
№ 11 (11501)
14 марта 2019 г.

Хозяйка фермы

Обычно, идя на работу, Альвина Косинова не спешила. Сегодня же индивидуальный предприниматель – глава крестьянско-фермерского хозяйства «Косинова А.И.» очень торопилась. И не потому, что опаздывала. Причина была иная: на ферме устанавливали мехдойку «Ёлочка». «Теперь две доярки станут обслуживать 300 коров», - с гордостью думала Альвина Ивановна. И в то же время она понимала, что всё это не так просто, как кажется. Шутка ли сказать, в два раза увеличится нагрузка на человека. И тут главное – преодолеть так называемый психологический барьер, помочь людям поверить в свои силы, не спасовать…

На ферму стали собираться доярки. «Что-то они невесёлые, - подумала Косинова, - или мне так показалось?»

- Ну что, девчата, приуныли, дела нового напугались?- улыбнулась глава КФХ.

- Выходит, скоро нам только на кнопки останется нажимать, а все операции машины станут выполнять, - послышалось в ответ.

- И такое будет. А пока посудите сами, насколько облегчится труд, увеличится его производительность, - убеждала Альвина Ивановна.

- Но ведь каждая корова свой подход требует, а тут 150,- возражали ей.

- Во-первых, часть из них вы знаете, а во-вторых – просто придётся в этом плане больше поработать. Зато выигрыш какой получим! – заражая идеей нового дела доярок, сказала хозяйка фермы.

Вспомнила Альвина Ивановна и то время, когда на ферме монтировали молокопровод. Сколько было разговоров!

Прежде она работала бригадиром на комплексе по откорму крупного рогатого скота в колхозе «Тихая Сосна». Всё складывалось хорошо. Но в один из дней инвестор из Старого Оскола принял решение о ликвидации откормочника. И повезли животных на мясокомбинаты! Успешный бригадир оказалась не у дел. Правда, на несколько дней. Руководитель хозяйства Владимир Приходько и начальник комплекса Сергей Славгородский ценили Альвину Ивановну за её добросовестность, настойчивость, умение работать с людьми.

На Дубовской молочнотоварной ферме дела шли неважно. Случались пьянки, животных частенько недокармливали, не на должном уровне вёлся уход за стадом, ферма напоминала прохожий двор. Животноводы, не успев как следует познакомиться друг с другом, покидали коллектив. Отсюда низкая продуктивность скота, убытки. Это, безусловно, не могло не волновать руководителей и специалистов хозяйства. На планёрке, которая проводилась ежедневно в семнадцать часов, главный зоотехник внёс предложение отправить заведующего в отставку. А на следующее утро председатель пригласил в правление Альвину Ивановну. Разговор был коротким.

Поблагодарив за работу на комплексе, Владимир Юрьевич был немногословен: «Альвина Ивановна, знаю тебя как грамотного специалиста, толкового руководителя, поэтому прошу не отказать и возглавить Дубовскую МТФ, её заведующего мы вчера освободили».

Предложение было неожиданным, но встретила его Альвина Ивановна с благодарностью.

Коллектив Дубовской фермы ей был знаком. По окончании Красногвардейского совхоза-техникума Косиновой пришлось год поработать зоотехником в колхозе имени XX партсъезда Чернянского района. По семейным обстоятельствам она возвратилась в родные места – село Плюхино. Трудоустроиться же удалось в колхозе «Память Кирова». На попечении племучётчика находились Дубовская, Ендовицкая и Бирючковская МТФ.

Дубовская ферма всегда была проблемной. Это и понятно. Её строения вплотную прилегают к райцентру. Для отдельных работников она служила как бы пересыльным пунктом. Чуть потребует руководитель – и на стол ложится заявление. На том же консервном заводе всегда нужны рабочие руки. Так и ходили по замкнутому кругу нарушители. К сожалению, разорвать его не удаётся и по сей день.

Альвина Ивановна стремится найти подход к каждому работнику фермы. Но, как говорится, слов из песни не выкинешь. И сейчас кое у кого бывают срывы. Однако заведующая не рубит с плеча, а дорожит каждой дояркой, скотником. Двух женщин приходится возить из Горового. Радуется Косинова, что коллектив стабилизировался.

Восемь лет она является его полновластной хозяйкой, выкупив животноводческую ферму. За это время многое удалось сделать неугомонной Альвине Ивановне.

Смонтирован тот же молокопровод, выросло здание коровника. До 1 июня текущего года он должен вступить в эксплуатацию. Заканчиваются пуско-наладочные работы. Его доведут до 300 голов – это в два раза превысит прежнее их количество. Дойное стадо пополнят две сотни тёлочек, которые выращиваются на ферме. Все они отобраны от высокоудойных коров. Что они таковые, тому подтверждение прошлогодние показатели. От каждой коровы получено по 6827 килограммов молока. Ирина Кривошеева и Полина Кравченко – лидеры на ферме, надоившие соответственно по 6929 и 6917 килограммов молока.

- В нынешнем году намерены выйти на 7000-килограммовый рубеж, - говорит Альвина Ивановна. – В эти мартовские дни надаиваем свыше 17 килограммов молока в сутки, а Ирина Кривошеева на 4 килограмма больше.

Хорошие девчата на ферме. Правда, характеры у всех разные. Бывает, начнёт кто-нибудь шуметь, возмущаться. Приходится послушать, пока выговорится, поостынет, и уже в мирной обстановке решить все вопросы. А когда дела решаешь спокойно, человек раскрывается, и начинаешь его понимать. Побеседуешь по душам – и все вопросы уладишь. Трудности, они в каждой работе бывают, надо просто уметь их преодолеть. А для этого надо чувствовать себя хозяином на работе, знать все её тонкости.

Такую же похвалу я услышал от животноводов и о хозяйке фермы.

- Заботливая и хлопотная она, - говорит доярка Вера Полякова. – Не жадина.

… В бытовке красочный стенд «Поздравляем!». На этот раз он посвящён дню рождения водителя Леонида Ерёмина. По этому поводу собрались коллеги Леонида Семёновича. От души поздравили, пожелали доброго здоровья, успехов, а хозяйка фермы вручила премию в сумме 1000 рублей. Так заведено в коллективе: юбилярам «причитается» 2000 рублей, а по случаю праздников каждому вручается подарок.

- Очень важно настроение, с которым работаешь, - говорит Альвина Косинова. – Считаю, что человек должен находиться на работе только с хорошим настроением, тогда и дело спорится. Поэтому всегда стараюсь поддерживать радостное настроение в коллективе. Отсюда и производительность труда выше.

- Душевный она человек, - рассказывает о Косиновой скотник Александр Лавренов. – Люди часто обращаются к Альвине Ивановне. Она безотказно помогает советом и делом. Порой удивляешься, как мать двоих детей, пусть уже и взрослых, успевает и дома, и на ферме, и внучат приглядеть, и в городском собрании депутатские обязанности исполнять исправно. У неё всё ладится, всё спорится в руках, семья приличная…

Заботливая мать, она стремится, чтобы дети постигли главную науку – трудолюбие. Сын Андрей окончил ветеринарное отделение Красногвардейского сельскохозяйственного техникума, сейчас студент четверного курса Белгородского аграрного университета. Индивидуальный предприниматель. Занимается откормом крупного рогатого скота. В настоящее время насчитывается 56 голов. Дочь Юля – инспектор налоговой инспекции. Муж Альвины Ивановны – Иван Петрович - и механик, и агроном, и слесарь, и электрик крестьянско-фермерского хозяйства. За всё берётся.

В снежную пургу и трескучий мороз, в проливные дожди и в осеннюю слякоть всё также Альвина Косинова с мужем и сыном будут спешить на ферму, чтобы подарить своим внукам и сотням других детей кружку молока, отвечающего требованиям высшего сорта.

Всерьёз и надолго ли всё у Косиновых?

- Да, - за всех ответила глава КФХ. – Возможно, я и уйду, здоровье не то, да и возраст уже предпенсионный, но ферма не распадётся. Есть кому прийти на замену. Сын влюблён в животноводство. Внуки подрастают.

- И не только поэтому, - считает Альвина Ивановна. – Нравится нам быть хозяевами.

АЛЕКСЕЙ ВОРОБЬЁВ
Фото автора

Механизатор со стажем

Одной из важных и почётных профессий на селе является тракторист- машинист. У Алексея Попкова трудовой стаж в сельскохозяйственном производстве составляет около двух десятков лет. Было время, когда он выводил на поля сельскохозяйственные машины в бывшем колхозе «Коммунист», а последние шесть лет работает с усердием в Красногвардейской зерновой компании.

В зимнее время Алексей обеспечил качественный ремонт закреплённого за ним зерноуборочного комбайна «Акрос», потом отрегулировал все механизмы в тракторе МТЗ-82, настроил для работы разбрасыватель удобрений «Amazone – 1500», чтобы с наступлением погожих дней вступить в весеннюю страду.

Заведующий ремонтной мастерской Сергей Сидоренко говорит: «Алексей Михайлович у нас на подхвате, он умеет обращаться с техникой и приходит на помощь коллегам в ремонте. Любую работу выполняет на совесть».

Судя по производственным показателям, Алексей Попков ни в чём не уступает более опытным механизаторам. Его трудовые успехи отмечены почётной грамотой администрации Красногвардейской зерновой компании.

Параллельно с трудовой жизнью протекает личная: в семейном очаге встречает Алексей Михайлович с супругой Светланой Петровной двадцать восьмую весну. Уже выросла дочь Ольга и нашла в жизни свою половинку, а Виктория обучается в шестом классе Верхнепокровской средней школы. С почтением относятся все члены дружной семьи к маме-бабушке Нине Алексеевне. Впятером проживают под крышей отчего дома.

АЛЕКСЕЙ НИКИТЕНКО
Фото автора

Быть в числе лидеров – трудиться по совести

ЗАО «Бирюченское ХПП» имеет свою историю. В июне 1930 года для обеспечения сохранности зернового фонда района было организовано общество «Заготзерно». Позднее предприятие получило название Бирюченский хлебоприёмый пункт, а в декабре 2008 года стало закрытым акционерным обществом.

Предприятие является одним из крупнейших по хранению, переработке, сушке, чистке зерновых культур на Белгородчине. Также занимается масличными культурами. Главные достижения – высокая производительность труда, тесное взаимовыгодное партнёрство по бизнесу, забота о работниках предприятия и внимание к клиентам, которым оказывают широкий спектр услуг.

... Утром вместе с генеральным директором Леонидом Митюшиным проходим по территории хлебоприёмного предприятия. Показывая большое хозяйство, Леонид Николаевич отмечает, что имевший в прошлом значение лозунг: «Кадры решают всё» – не изжил себя на предприятии. В коллективе трудится 82 человека, с ними на рабочем месте проводится необходимый инструктаж, чтобы каждый понимал, какие задачи стоят перед предприятием. И при этом постоянно совершенствовался, обучался новому, передовому в производстве.

За последние десять лет на Бирюченском ХПП ввели в эксплуатацию основные средства: зерноочистительную машину ОВС-25, зерносушилку ДСП-50, зернопогрузчик; приобрели современное лабораторное оборудование: пневматический пробоотборник, который позволяет определять качество зерна по сорности и влаге, для масличных культур, подсолнечника – кислотное число масла, для сои и люпина – протеин.

На территории предприятия, площадь которого покрылась новым асфальтным полотном, построен современный зерноочистительный комплекс. Монтажные работы по установке машины очистки зерна ОЗФ -50 вели Анатолий Артамонов, Алексей Фатнев, Андрей Рябцев, Владимир Хорошилов (на снимке). Она позволит осуществлять очистку зерна с производительностью в смену до 600 тонн, а также подработку зерна до семенных кондиций.

В беседе Леонид Николаевич поведал о том, что в хозяйстве имеется 14 складов, за счёт увеличения ёмкости на приобретённой соседствующей базе объёмы по хранению зерновых и масличных культур составляют 40 тысяч тонн.

Предприятие сотрудничает с компаниями «Эфко – Семена», «РусАгро – Инвест», «Бунге – СНГ», «Новый сезон». В прошлом году отгрузку продукции (в пределах 30 %) проводили грузовым транспортом по железной дороге, что способствовало возросшему количеству поставок.

На Бирюченском ХПП на договорной основе с фермерскими хозяйствами «Ромах», «Косинова» для молочного поголовья производят дроблёную кормовую зерносмесь. Ныне осуществляют отгрузку подсолнечника в Воронеж, гранулированного свекловичного жома в Курскую и Липецкую области, сои для компании «Эфко» в Алексеевский городской округ. По мере высвобождения складов проводятся механическая очистка, ремонт и подготовка помещений к урожаю 2019 года. Выполнен капитальный ремонт сушилок.

– Новое направление работы нашего предприятия – подготовка зерна для отгрузки на экспорт. Для этого получена лицензия, позволяющая торговать со странами СНГ. Налажена работа с республиками Казахстан и Беларусь. Они нам доверяют, так как знают принципы работы предприятия: чёткое выполнение договорных обязательств,– рассказывает руководитель.

Но не только производственными делами заняты на ХПП. Предприятие является меценатом в спортивной жизни подрастающего поколения, участвует в благотворительности для местного храма, организует для семей сотрудников познавательные экскурсии. В течение трёх лет по программе трудоустройства в летний период приобщают детей работников ХПП и их сверстников к труду.

– Ребята осознают, что такое трудовой коллектив, как достаётся заработанный рубль, и каждый получает трудовую книжку,– отмечает Леонид Митюшин.

В 2018 году закрытое акционерное общество «Бирюченское ХПП» вошло в список самых успешных предприятий Белгородской области. По российскому рейтингу среди предприятий по профилируемому классификатору вида экономической деятельности «Хранение и складирование зерна» предприятие заняло почётное 42 место и вошло в сотню успешных предприятий Российской Федерации.

АЛЕКСЕЙ НИКИТЕНКО
Фото автора

НОВОСТИ

Растёт популярность

В Белгородской области растёт популярность оплаты картой товаров и услуг.

За 2018 год белгородцы совершили 230 млн операций по оплате товаров и услуг с использованием платёжных карт. По сравнению с 2017 годом этот показатель вырос более чем на 40%.

Средний чек по оплате товаров и услуг несколько снижается: если в 2017 году он составлял 706 рублей, то по итогам 2018 года – 679 рублей. Это свидетельствует о том, что картами белгородцы всё чаще оплачивают повседневные покупки.

Общее количество терминалов и импринтеров в организациях торговли и услуг Белгородской области выросло на 23%, до 27 тыс. ед. В 2018 году белгородцы стали реже снимать наличные с карт: показатель сократился на 5%, до 33 млн операций.

Отделение по Белгородской области ГУ Банка России по ЦФО

С заботой о природе родного края

В городе Бирюч открыт пункт приёма вторичного сырья. Расположился он на улице Ямской, в районе домов 1 и 3.

Первый заместитель главы администрации района – начальник управления строительства и ЖКХ Юрий Кизилов и менеджер компании «Чистый белый край» Геннадий Мурмырло в торжественной обстановке перерезали красную ленту, положив тем самым новое начало в системе обращения с твёрдыми коммунальными отходами.

– Как мы видим, количество твёрдых коммунальных отходов с каждым годом увеличивается. Открытие данного стационарного пункта позволит организовать приёмку тех продуктов жизнедеятельности человека, которые возможно вторично переработать. Конкретно это пластик, бумага, картон, пищевой алюминий, полиэтиленовая плёнка, – рассказал первый заместитель главы администрации района Юрий Кизилов.

Работница приёмного пункта Валентина Мельникова провела для журналистов мини-экскурсию по открывшемуся объекту. Его помещение разделено на две части. В одной ведутся непосредственно приёмка вторсырья и расчёт с клиентами, в другой находится площадь для хранения. Здесь же установлен механизированный пресс, с помощью которого принятые твёрдые коммунальные отходы будут формироваться в специальные брикеты, что значительно упростит их дальнейшую транспортировку. Отметим, что работать пункт приёма будет ежедневно с 8 до 12 и с 15 до 20 часов.

В день открытия сюда пришло немало местных жителей, которые в большинстве своём принесли сдать имеющуюся у них макулатуру.

– Пункты приёма вторсырья приучают нас не только цивилизованно обращаться с мусором, но и сдавать его, получая за это деньги. Тем самым мы вносим посильный вклад в экологическое благополучие родного края, – считает жительница города Бирюч Валентина Бердник.

ОЛЕГ ВАЛУЙСКИХ
Фото автора